

PRIMER REGISTRO DE *Etiella zinckenella* (Treitschke) (Lepidoptera, Pyralidae) AFECTANDO SEMILLAS DE *Alstroemeria* spp. NATIVAS EN VALPARAÍSO, CHILE

FIRST RECORD OF *Etiella zinckenella* (Treitschke) (Lepidoptera, Pyralidae) AFFECTING SEEDS OF NATIVE *Alstroemeria* spp. PLANT IN VALPARAÍSO, CHILE

Jimena Ampuero^{1a*}, Daniela León^{1b}

^{1a} Escuela de Ciencias Agrícolas y Veterinarias, Universidad Viña del Mar, Agua Santa 7055, sector Rodelillo, Viña del Mar, Chile
<https://orcid.org/0000-0002-3605-7039>

^{1b} Escuela de Ciencias Agrícolas y Veterinarias, Universidad Viña del Mar, Agua Santa 7055, sector Rodelillo, Viña del Mar, Chile
0000-0002-0947-9359

* Autor para correspondencia E-mail: jampuero@uvm.cl

RESUMEN

Etiella zinckenella es una plaga cosmopolita de distribución mundial que ataca principalmente a especies de la familia Fabaceae, considerándose la soya como su principal hospedero. La larva del insecto ingresa a las vainas y se alimenta de las semillas, produciendo fecas que se acumulan y generan la pérdida de las semillas. En Chile, se ha reportado la presencia de *E. zinckenella* en la Región Metropolitana, sin especificar el hospedero en el cual se detectó. Durante el período febrero-marzo de 2019, se prospectaron poblaciones de *Alstroemeria* spp. nativas (*A. angustifolia*, *A. cummingiana* y *A. martcorenae*) en el sector de Rodelillo Alto, Viña del Mar, para la colecta de frutos con la finalidad de identificar el agente causal de perforaciones detectadas en éstos. En las cápsulas recolectadas se registró la presencia de larvas de *E. zinckenella* alimentándose de las semillas. La determinación del insecto a nivel de especie se realizó con un análisis morfológico de las larvas, ratificado a través de la observación de genitales de hembras y machos adultos obtenidos en crianza. En este estudio se documenta la primera detección e identificación de *E. zinckenella* en poblaciones de *Alstroemerias* nativas en Chile.

Palabras clave: Pyralidae, Phycitinae, Alstromeriaceae.

ABSTRACT

Etiella zinckenella is a cosmopolitan pest of worldwide distribution that mainly attacks species of the Fabaceae family, particularly soybean as it is considered the main host for the insect. The larvae enter the pods and feed on the seeds, producing feces that accumulate and cause seed loss. In Chile, *E. zinckenella* has been reported in the Metropolitan Region, but there is no information about the host in which it was detected. During the period February-March 2019, populations of native *Alstroemeria* spp. (*A. angustifolia*, *A. cummingiana* and *A. martcorenae*) were surveyed in the sector of Rodelillo Alto, Viña del Mar, and fruits were collected in order to identify the causal agent of perforations detected in them. In the capsules collected, the presence of *E. zinckenella* larvae feeding on the seeds was recorded. The determination of the insect at the species level was carried

out with a morphological analysis of the larvae, confirmed through observation of the genitalia of adult females and males during rearing. This study is the first report on detection and identification of *E. zinckenella* in native *Alstroemerias* populations in Chile.

Key words: Pyralidae, Phycitinae, Alstromeriaceae.

INTRODUCCIÓN

La familia Pyralidae, orden Lepidoptera, tiene amplia distribución en el mundo y agrupa a más de 5.900 especies incluidas en 1.055 géneros. Los adultos de esta familia son de tamaño pequeño a mediano (10 a 25 mm), aunque algunas especies pueden superar los 30 mm. La cabeza está cubierta por escamas anchas apretadas, la probóscide presenta escamas en su base y los palpos labiales son prominentes. Las alas anteriores son subtriangulares o alargadas y las alas posteriores son anchas. En reposo las alas permanecen como techo o envuelven el cuerpo, mientras que las antenas se dirigen hacia atrás sobre éste (Urra, 2018).

En Chile, la subfamilia Phycitinae registra un total de 16 géneros, los que adscriben un total de 21 especies (Cepeda, 2017). Las especies pertenecientes a esta sub familia, usualmente son de tamaño pequeño, con las alas anteriores estrechas, chaetosemata presente y frenulum con una sola cerda. En la genitalia del macho, el uncus posee ramas extendidas en ángulo obtuso y el tegumen conectado por una estrecha sección a la base del uncus; en la genitalia de la hembra, por lo general, el ductus seminalis se origina del corpus bursae. En la larva, la seta SD1 del mesotórax tiene una esclerotización circular (Cepeda, 2017).

Las larvas generalmente son enrolladoras, en que algunas de ellas elaboran capullos mezclados con fecas. Otras, son perforadoras de yemas, brotes, frutos, semillas o desarrollan galerías en sus hospederos (Zhang, 2011; Prayogo and Bayu, 2020).

El género *Etiella* (Zeller, 1839) (Pyralidae: Phycitinae), contiene especies cuyas larvas se alimentan principalmente de semillas de fabáceas. La especie *Etiella zinckenella*, de distribución cosmopolita, es una plaga de interés económico en la producción de soya (Kuswanto et al., 2017; Prayogo and Bayu, 2020). En Chile, *E. zinckenella* se distribuye en la Región Metropolitana, Provincia de Santiago (Cepeda, 2017). Sin embargo, no se indica la o las especies vegetales en que se ha observado la plaga. El objetivo de este trabajo fue documentar la primera detección e identificación de este insecto en poblaciones de *Alstroemerias* nativas en el sector de Rodelillo Alto, Valparaíso.

MATERIALES Y MÉTODOS

Durante los meses de febrero-marzo de 2019 se prospectaron poblaciones de *Alstroemeria* spp. nativas (*A. angustifolia*, *A. cummingiana* y *A. marticorenae*), ubicadas en el sector de Rodelillo Alto de Viña del Mar (33°04'22" S, 71°32'53" W) distribuidas en un sector con una superficie de 13 ha, con la finalidad de coleccionar sus frutos (cápsulas) (Fig. 1).

Los frutos coleccionados se ubicaron en placas de Petri y se mantuvieron a temperatura ambiente (21-23°C) durante dos semanas, momento en el que se detectó la emergencia de larvas desde un 30% de las cápsulas almacenadas (Fig. 2). Las placas con presencia del insecto se mantuvieron intactas, a temperatura ambiente durante 60 días, para realizar seguimiento a la evolución en el desarrollo de las larvas. La identificación a nivel de especie se realizó con el uso de clave de estados inmaduros de lepidóptera (Artigas, 1994; Solis, 2006) y se ratificó a través de la preparación de la genitalia de los machos y hembras emergidos, la cual se comparó con la descripción realizada por Whalley (1973).

Las fotografías se tomaron con cámara (Sony α 5100, Bangkok, Tailandia) adaptada a un microscopio (Olympus BX41, Tokio, Japón) y el mapa de localización se realizó con Simplemapp (www.simplemapp.net).

RESULTADOS Y DISCUSIÓN

La morfología de las larvas detectadas en semillas de plantas de *Alstroemeria* spp. concuerdan con lo descrito por Artigas (1994) para larvas de *Etiella zinckenella*, presentando desde el tercer al sexto segmento abdominal tres setas ventrales, espiráculo del octavo segmento abdominal al mismo nivel que los precedentes, un anillo brillante alrededor de la cerda SD1 en el octavo segmento abdominal, con tres cerdas en el grupo lateral del noveno segmento abdominal y placa torácica con patrón característico (Fig. 3A).

Así mismo, la genitalia del macho presenta procesos costales en valvas largos, yuxta con dos lóbulos laterales anchos y elongados, redondeados en el ápice. Edeago con cornuti esclerotizado y con numerosas espinas (Fig. 3B y C). Las hembras presentan ductus bursae largo, esclerotizado, estrechándose a medida que se abre hacia la

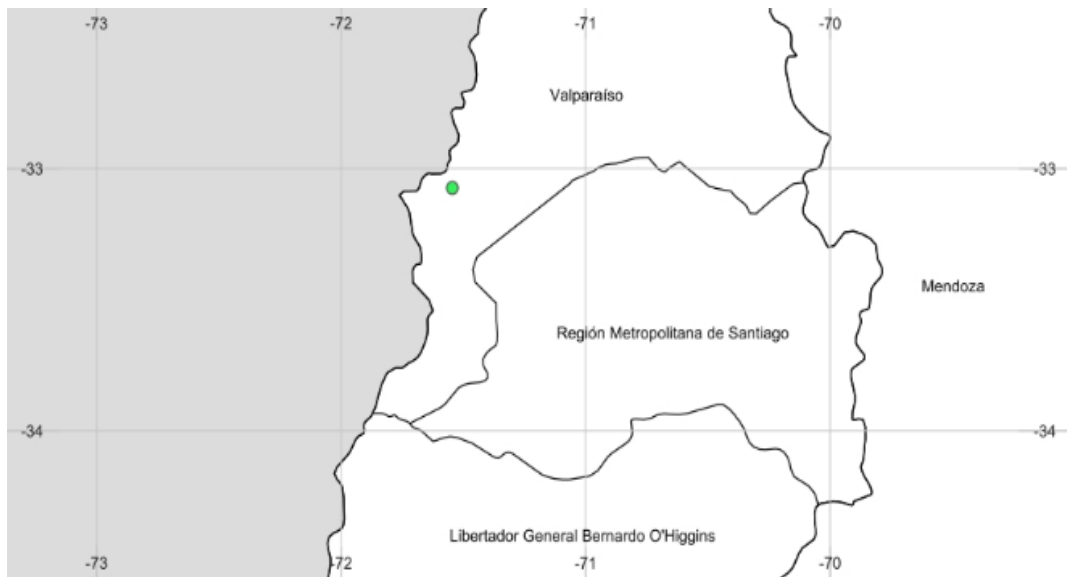

Fig. 1. Zona de colecta de cápsulas de *Alstroemeria* spp. Rodelillo Alto, Valparaíso, Región de Valparaíso, Chile.
Fig. 1. Area of collection of *Alstroemeria* spp. capsules, Rodelillo Alto, Valparaíso, Valparaíso Region, Chile.



Fig. 2. Daño de larva *E. zinckenella* en cápsula de *Alstroemeria* sp. (Barra escala 0,5 cm).
Fig. 2. Damaged caused by larvae of *E. zinckenella* in *Alstroemeria* sp. capsules (Scale bar 0.5 cm).

bursa. Saco secundario grande, esclerotizado, con espinas. Signum en bursa principal con espinas largas (Fig. 3D). Las características morfológicas de ambas genitalias coinciden con lo descrito por Whalley (1973) para la especie *E. zinckenella*.

Tanto las larvas como los adultos y genitalias

de los mismos se encuentran depositados en la colección entomológica de la Escuela de Ciencias Agrícolas y Veterinarias de la Universidad de Viña del Mar.

Material examinado: Chile, Región de Valparaíso, Sector Rodelillo, II-2019, Daniela

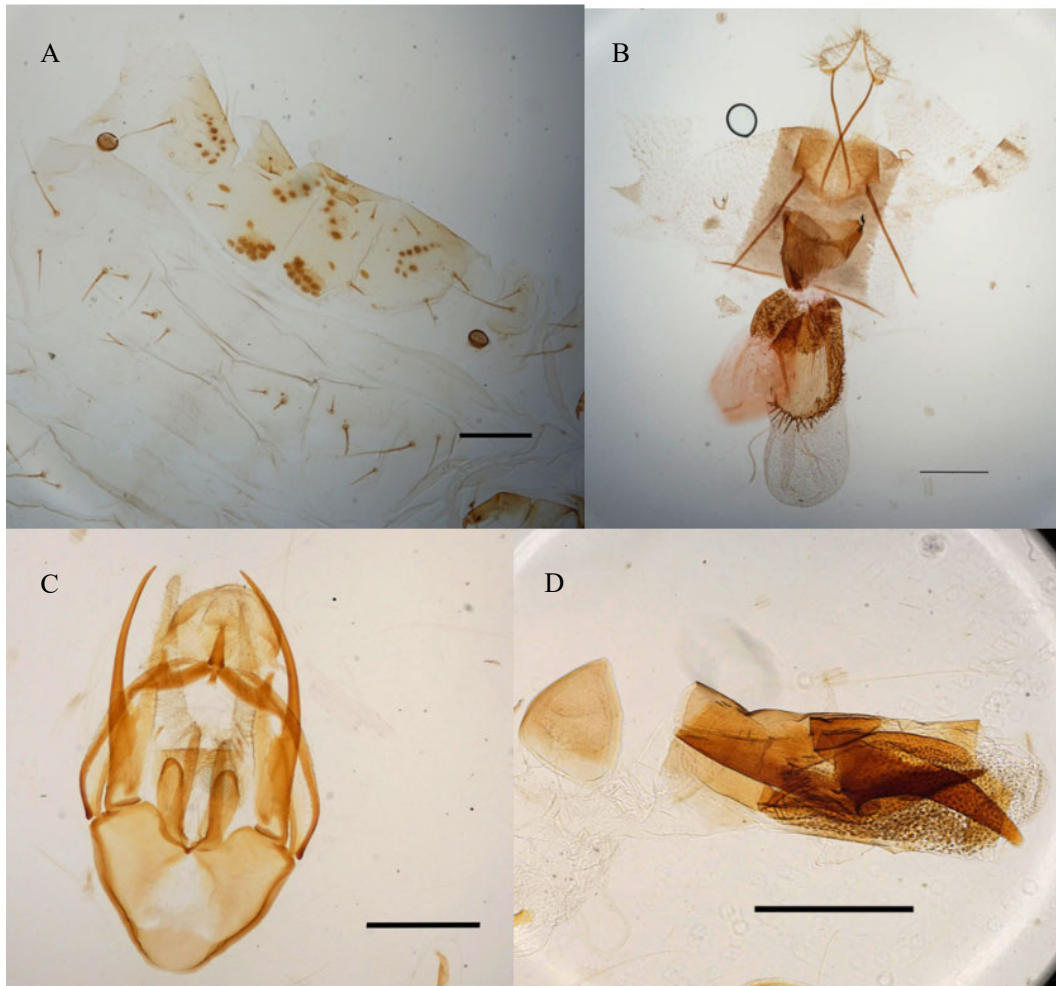

Fig. 3. *Etiella zinckenella*. A) Placa torácica de larva emergida desde cápsulas de *Alstroemeria* spp.; B) genitalia de macho, aedeagus removido; C) aedeagus; D) genitalia de hembra. Barras= 500 μ m.

León. 5 larvas colectadas, 2 hembras y 3 machos emergidos desde crianza en laboratorio.

CONCLUSIÓN

Esta es la primera detección e identificación de *E. zinckenella* afectando a especies nativas de la familia Alstromeriaceae en Chile.

LITERATURA CITADA

- Artigas, J.N. 1994. Entomología Económica (Insectos de Interés Agrícola, Forestal, Médico y Veterinario (nativos, introducidos y susceptibles de ser introducidos). Editorial Universidad de Concepción 2:1–943.
- Cepeda, D. 2017. Introducción a los Phycitinae de Chile (Lepidoptera: Pyralidae), nuevo registro y descripción de una nueva especie del género *Homeographa* Ragonot (1888). *Insecta Mundi* 0556:1-9.
- Kuswantoro, H., M.S.Y.I. Bayu, Y. Baliadi, and W. Tengkan. 2017. Resistance of advanced soybean lines to pod borer (*Etiella zinckenella* Treitschke). *Biosaintifika. Journal of Biology & Biology Education* 9(2):317-324.
- Munroe, E., and M. Solis. 1999. The Pyraloidea. p. 233-256. In N. Kristensen (ed.) *Lepidoptera, Moths and Butterflies. Vol 1. Handbook of Zoology*. Walter de Gruyter & Co., Berlin, Germany.

- Prayogo, M., and M. Bayu. 2020. Validation of technology components for peanut pod borer (*Etiella zinckenella* Triet.) control. J. HPT Tropika 20(1):1-12.
- Solis, M. 2006. Key to selected Pyraloidea (Lepidoptera) larvae intercepted at U.S. ports of entry: Revision of Pyraloidea in "Keys to some frequently intercepted Lepidopterous larvae" by Weism 1986. USDA Systematic Entomology Laboratory. 1. Proceedings-Entomological Society of Washington 101(3).
- Urra, F. 2018. Las polillas pirálidas. Santiago, Chile. Servicio Nacional del Patrimonio Cultural. Disponible en https://www.mnhn.gob.cl/613/w3-article-87533.html?_noredirect=1. (Consulta 19 mayo 2019).
- Whalley, P.E.S. 1973. The genus *Etiella* Zeller (Lepidoptera: Pyralidae): a zoogeographic and taxonomic study. Bulletin of the British Museum (Natural History) Entomology series, London, 28(1):1-21. XS
- Zhang, X.Z. 2011. Damages caused by *Etiella zinckenella* to pigeon pea and its integrated control measures. Journal of Southern Agriculture 42(9):1066-1069.