

Desempleo: número de ocupados retrocede en casi 140 mil personas por efecto del covid

MIGUEL CAMPOS

REGIÓN. Tasa de desocupación llegó al 12,4% en el último trimestre, el más alto desde la crisis “subprime”.

Claudio Ramírez
cramirez@mercuriovalpo.cl

Cada día las consecuencias del covid-19 resultan más inquietantes para la Región de Valparaíso. Esta vez fue la tasa de desempleo, la que develó la situación que atraviesan miles de familias en la zona. De acuerdo a las cifras del INE, la cifra llegó al 12,4% para el trimestre marzo, abril y mayo, situándose en niveles que no se veían desde 2009, en plena crisis subprime, donde el trimestre junio, julio y agosto de ese año marcó una tasa de 13%.

De hecho, el número de ocupados alcanzó las 731.460 personas, casi 140 mil menos que las 871.390 que se registraron en el primer trimestre del año cuando recién la pandemia empezaba a asomar en la región. Y en la comparación anual hay una baja de 15,8%, que significa una merma similar, con más de 137 mil menos de ocupados.

En detalle, la disminución en ocupados estuvo marcada por mujeres, quienes cayeron en un 19,6%, y en la misma línea los hombres descendieron en un 13,1%. Según la categoría ocupacional, el declive fue incidido por la categoría Asalariada Privado, que registró una baja de 15,2%. En tanto, trabajadores por Cuenta Propia también mostró una disminución de 22,8% anual. La única categoría que mostró un alza fue Asalariado del Sector Público, que aumentó un 0,7% anual.

Al observar las actividades económicas, el descenso anual en ocupados estuvo explicado por Alojamiento y Servicios de

Reactivación en línea con control

“Claramente, hay que explorar todas las medidas de reactivación, pero si no se controla adecuadamente y con cierta certeza la propagación de la pandemia, va a ser muy difícil avanzar en medidas efectivas orientadas hacia ese objetivo. (...) Hay que ver lo que está pasando, por ejemplo, en la minería”, comentó el economista de la UVM, Alejandro Corvalán. “El primer foco tiene que ser el control del covid y ojalá en el mes de julio se den pasos importantes relacionados a ese punto, pues ello va a permitir activar con mayor seguridad la economía regional”, puntualizó el académico.

Comida, la cual retrocedió en un 43,3%; Construcción, con una caída del 22,3%, y Comercio, con una variación negativa del 11,4%. Todas ellas son actividades que sufrieron directamente las consecuencias de las restricciones para evitar la propagación de la pandemia.

IMPACTO DIRECTO

“La contracción generalizada de los principales sectores económicos de la región debido a las crisis ha generado un impacto directo en el nivel de empleo, pues sectores que se caracterizaban por su alto dinamismo, hoy se encuentran bajo un alto nivel de incertidumbre y operacionalmente sin actividades”, comentó el presidente de la Asociación de Empresas de la V Región (Asiva), Ricardo Guerra,

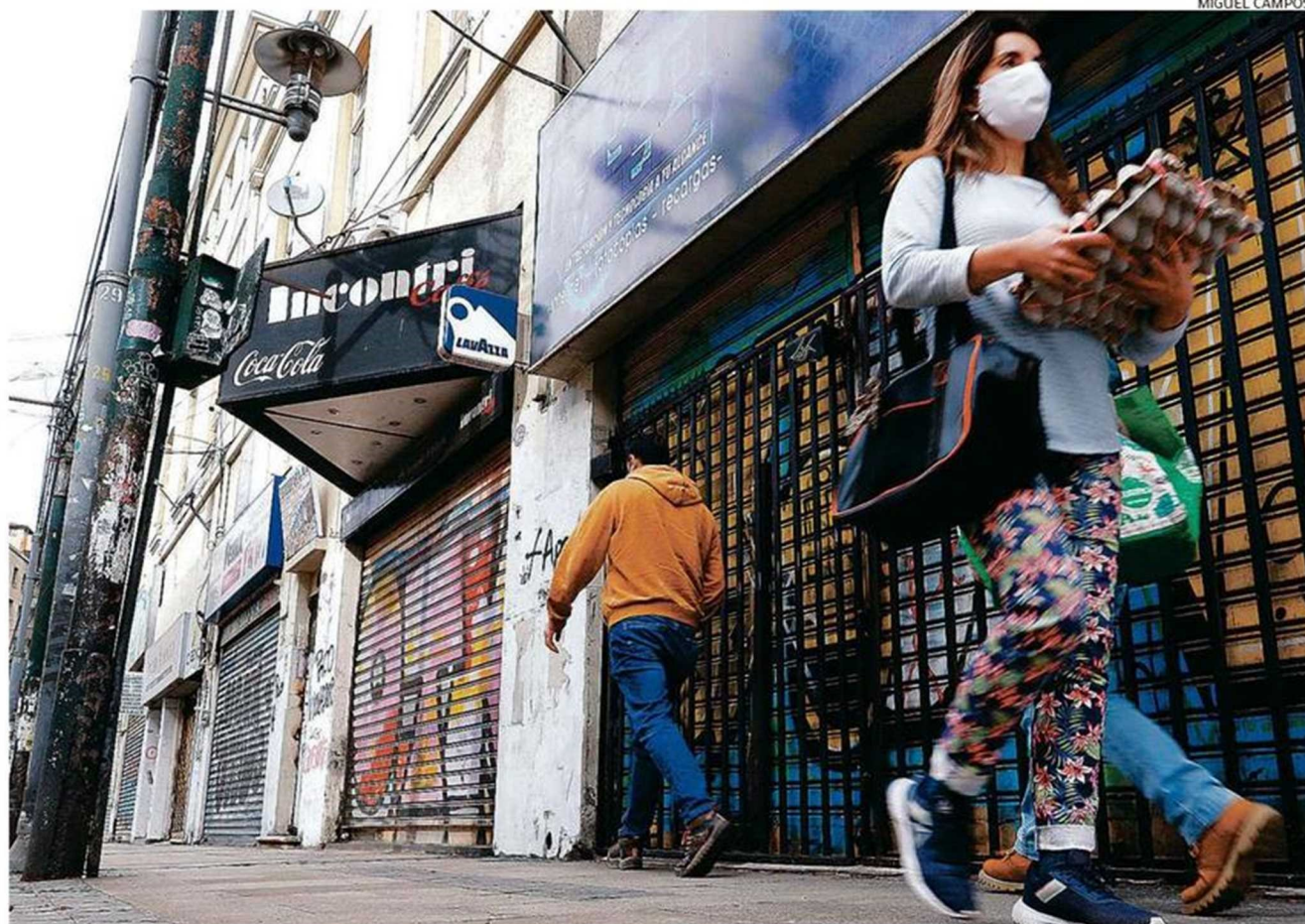

LA CESANTÍA ALCANZÓ NIVELES QUE NO SE VEÍAN DESDE HACE MÁS DE UNA DÉCADA. EL COMERCIO ES UNO DE LOS SECTORES MÁS AFECTADOS.

“El impacto en el empleo podría perdurar durante todo este año, sobre todo en los rubros asociados al comercio, turismo y servicios”.

Marcela Pastenes
Gerenta de la CRCP

recordando que en la zona hay más de 40 mil trabajadores que se encuentran acogidos a la Ley de Protección del Empleo, quienes no figuran como desempleados.

La gerenta de la Cámara Regional de Comercio de Valparaíso (CRCP), Marcela Pastenes, remarcó que hay un escenario distinto ahora en la zona y que,

“Estas cifras marcan una tendencia que da cuenta de la magnitud de la crisis sanitaria que estamos viviendo”.

Alejandro Garrido
Seremi de Economía

seguramente, se verá reflejado en las cifras futuras.

“La implementación de cuarentena en la Región de Valparaíso y la incertidumbre de cuánto tiempo se extenderán este tipo de medidas generan la incógnita de cuándo las empresas podrán operar a una mayor capacidad, por lo cual el impacto en el empleo podría perdu-

rar durante todo este año, sobre todo en los rubros asociados al comercio, turismo y servicios”.

Por su parte, el presidente de la Cámara Chilena de la Construcción (CChC) Valparaíso, Gian Piero Chiappini, dijo que “es muy desafiante el alto desempleo registrado en la región, que es el mayor desde 2009. Lo lamentamos profundamente, especialmente por las personas que sufren la cesantía. Somos conscientes que esto iba a pasar en nuestro rubro, que ha sido uno de los sectores más afectados por la crisis”. Ante ello, recordó que el gremio ya levantó un plan de acción.

Subrayando que se trabaja para apoyar a las pymes en este proceso, el seremi de Econo-

15,2%
bajó el empleo asalariado en el sector privado y el cuenta propia también descendió un 22,8%.

mía, Alejandro Garrido, precisó que “estas cifras marcan una tendencia que da cuenta de la magnitud de la crisis sanitaria que estamos viviendo”.

En tanto, la seremi del Trabajo, María Violeta Silva, aseveró que “estamos muy conscientes de que son miles las familias que están sufriendo las consecuencias de esta situación inédita en nuestra historia. Por eso, la mantención de los puestos de trabajo y los ingresos ha sido uno de nuestros principales ejes de acción”.